

Historie – Natur

Nostalgi

Skovtur 14. juni 2023 Roskilde i centrum

Mødested Lyshøjgårdsvej ved Valby Station kl.09.15

ROSKILDE DOMKIRKE – se/gense domkirken

Kirkebygningen

Roskilde Domkirke er blandt de vigtigste kirkebygninger i Danmark og et af de vigtigste monumenter over hovedet, på grund af sine enestående arkitektur og sin tilknytning til danmarkshistorien. Domkirken er opført i teglsten i det 12. og 13. århundrede i gotisk stil som et af de tidligste eksempler i Skandinavien, og rummer i dag arkitektoniske stilarter fra 800 år. Domkirken har været kongefamiliens gravkirke gennem århundreder og rummer 38-40 kongelige grave (såvel indenfor som udenfor kirken): 19-21 konger og 19 dronninger. Sammen med kalkmalerier og kunst fortæller de kongernes, kirkens og Danmarks historie gennem 1000 år. Domkirken blev i 1995 optaget på UNESCOs verdensarvsliste



Lidt historie

Lidt historie

I 1020 blev Roskilde udnævnt til bispesæde, og kirken blev domkirke. I kirken myrdede kong Knud (1.) den Store i 1028 sin søster Estrids mand, Ulf Jarl. Kongen blev af bispen dømt til at betale mandebod til sin søster, der brugte pengene til at bygge den første 'stenkirke' i Roskilde i 1035, det er dog ikke sikkert at den er domkirkens forgænger. I 1070'erne byggede Svend Estridsen en frådstenskirke, hvor Domkirken ligger nu. hans grav findes i den nuværende Domkirke. Det er tidligere konkluderet, at i slutningen af 1100-tallet påbegyndte Absalon den nuværende teglstenskirke. Nyere forskning tyder dog på at den blev påbegyndt omkring år 1200 og opbyggedes gennem det 12- og 13. århundrede. Der udrød brand i den nybyggede Domkirke i 1282, hvorved en del af kirkens skatte gik tabt.

SKJOLDUNGERNES LAND

I december 2012 blev det besluttet at etablere en nationalpark ved Roskilde-Lejre. Området ligger ved Roskilde Fjord og dækker 170 km². I nationalparken finder man noget af Danmarks fineste natur med Roskilde Fjord i nord og Bidstrup Skovene i syd.

Nationalparken er opkaldt efter slægten af sagnkonger, Skjoldungerne, som ifølge sagnene regerede over landet fra et kon-

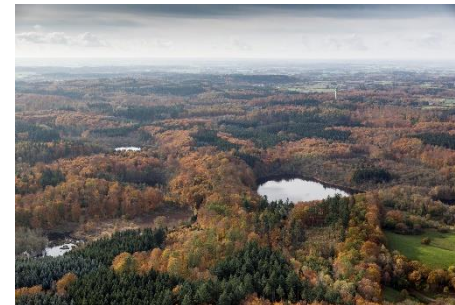

gesæde i Gl. Lejre.

Nationalparken er med sine omgivende strandenge, rørskove, søer og laguner et meget vigtigt internationalt yngle- og rasteområde for svømme- og vadefugle. Parken omfatter også de store statsskov og tidligere kongeskove ved

Bidstrup, som er Sjællands næststørste skovområde. Omkring 60 % af landarealet er fredet

PIBERS HUS, frokost

I 2013 overtog Peer Seipelt driften af restauranten i Byparken. Spisestedet var især kendt i forbindelse med koncerter i parken. Peer ønskede at gøre stedet til et attraktivt spisested hele året. "Piben skulle have en anden lyd". I forbindelse med lanceringen af restauranten fik den et nyt navn nemlig "Pibers Hus."

Det nuværende hus er opført som en pavillon i 1922. Det er tegnet af arkæologen og arkitekten Mogens Clemensen, som havde deltaget i udgravninger i Grækenland. Det var formentlig her han fik sin forkærlighed for søjler. Den oprindelige restaurant og køkken var ret lille, men på de tre sider forsynet med en "søjlegang" der bærer taget et "græsk tempel med høj strøtag". Det virkede passende i parken og i 1930 blev restauranten udvidet. Vi får en genstand til frokostplatten med: rødspættefilet, hønsesalat, roastbeef og brie, samt kaffe.



RAGNAROCK

Et spændende interaktivt museum der tager os med på opdagelse i musikens farverige historie.

Med musik som omdrejningspunkt fortæller Ragnarock historien om ungdomskulturen i Danmark fra 50'erne og frem til i dag. Det er ikke kedeligt!

Stjernearkitekterne i hollandske MVRDV og danske COBE er de kreative hoveder bag den ikoniske bygning. Ved at fremhæve rockens rå side med brug af ubehandlede, robuste materialer, kombineret med elementer fra områdets tidligere betonfabrikshaller med nye elementer i skarpe kontraster.



Tilføjet et hint af rockens glamourøse side med en guldnitted facade afspejler bygningen både udadtil og indadtil den historie og stemning, som museet formidler.

I museets cafe er der mulighed for at købe kaffe og kage (egen betaling).

Adressen er **Rabalderstræde**.

Tid til besøg i bydelen "Musicon".

Tilmelding skal ske senest 13. april 2023

Prisen er: 250 kr. for medlemmer og 350 kr. for ledsager. **Der kan kun medtages en ledsager pr. medlem.**

Tilmelding kan ske på e-mail: teleotium@gmail.com

Husk at skrive navne og beløb. Bemærk også ønsker i forbindelse med glutenallergi eller laktose intolerance.

Eller til Alice Martens, telefon 20 22 03 03

Gennemføres ved minimum 35 og maksimum 65 deltagere.

Betaling skal ske senest den 18. april 2023 på:

Bankkonto 0434 4370816883

Der kan dog også betales på generalforsamlingen den 20. april 2023.

Ved afbud efter sidste betalingsdag kan du ikke påregne at få pengene tilbage.

Eventuelle afbud på dagen bedes ske til 40 43 73 11.

Skovtur Roskilde - Ragnarock Skjoldungernes land



Onsdag 14. juni 2023

Natur og kultur

tre dages tur til Søhøjlandet

Mødested Lyshøjgårdsvej ved Valby Station kl. 07.00

Tirsdag 22/8 2023

Vi starter tidligt fra Valby Station, hvor der i bussen serveres "buskaffe og rundstykker". Vi kører mod Sjællands Odde hvor vi skal med Molslinjen til Århus. Vi kører til **Kongensbro Kro**, hvor vi får frokost. Kroen har været drevet siden 1663 og den nuværende bygning er fra 1949.



dybeste søer til det nyrenoverede **Hotel Dania**, Torvet 5 i Silkeborg.

Turen går videre til **Viborg Domkirke**, opført som kampestens-katedral under Kong Niels (1104-1134). Domkirken er kendt for **Joakim Skovgaards** kalkmalerier – en protestantisk billedbibel. Er et stærkt turistmål og valfartssted.

Viborg er en af de ældste byer i Danmark tilbage fra 900-tallet.

Vi kører herefter videre via Dollerup bakker med Hald Sø en af landets



Onsdag 23/8 2023

Vi starter dagen med en sejltur på Silkeborgsøerne eller et besøg på Asger Jorn Museet, programmet er ikke endelig aftalt, hvorfor rækkefølgen ikke kendes endnu.

Når vi stiger ombord til en tursejls med en af de historiske Hjejlebåde, får vi en oplevelse i særklasse i den smukke natur. Hvilken af bådene vi skal sejle med ved vi ikke.



Frokosten serveres på **Aalekroen** som er beliggende helt ned til Gudenåen.

Herefter besøger vi **Asger Jorn Museet**, der ligger ned mod Gudenåen. Museet rummer verdens største samling af Asger Jorns kunst, og den

indeholder såvel malerier skulpturer samt værker på papir fra andre kunstnere. Senest har museet fået mange værker af Per Kirkeby.

Vi fortsætter i Søhøjlandet via Ry til **Virklund Bryghus**, hvor vi nyder ølsmagningen med flere ølvarianter. Stemningen bliver herefter ofte ret munter.

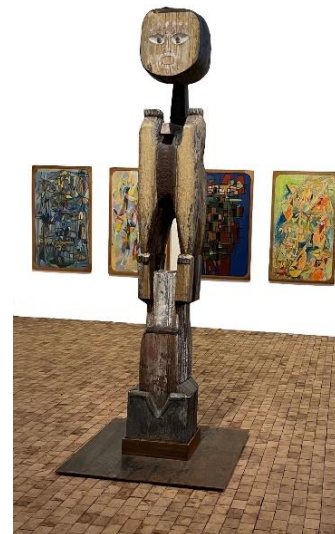

Torsdag 24/8 2023

Efter morgenmaden besøger vi **Himmelbjerg** 125 meter over Julsø og 147 meter over havet. Udsigten over Søhøjlandets søer og skove er helt enestående. Mindesmærkerne er rejst til minde om Frederik 7. og Grundloven af 1849.

Efter besøget på Himmelbjerg begiver vi os til Jellinge, hvor vi ser Jellingestenene, samt får mulighed for at besøge Kirken og Museet Kongernes Jellinge.

Efter museumsbesøget kører vi mod Fyn og får frokost på Kryb I Ly Kro tæt på den gamle Lillebæltsbro.



KRYB I LY KRO
est. 1610

Forventet ankomst til på Valby Station 17.30

Turen gennemføres kun ved minimum 35 deltagere, hurtig tilmelding anbefales da der kun er et begrænset antal pladser.

Tilmelding og betaling senest den 19. maj 2023

Prisen for turen inklusive alle måltider + 1 genstand til frokost og middag er: pr. person i dobbeltværelse 4.445 kr. - hvis enkeltværelse ønskes: 5.495 kr.

Tilmelding kan ske på e-mail: teleotium@gmail.com

Husk at skrive navne og beløb, eller ring til Inger Jens, telefon 40 43 73 11.

NB Giv venligst besked hvis du har glutenallergi, laktoseintolerance eller diabetes.

Betaling skal ske på: Bankkonto 0434 - 4370816883

Ved afbud efter 22. juni kan du ikke påregne at få pengene tilbage.

Evt. afbud 22. august bedes straks ske på mobil 40 43 73 11

Udflugt til Søhøjlandet



22. – 24. august 2023

Tele – Otium**Stiftet: december 1984**Antal medlemmer: 3 e-mail teleotium@gmail.com

Formand. Klaus Linder, Mariendalsvej 59 B, 2000 Frederiksberg tlf. 20 55 85 20
Næstfmd. Inger Jens, Gustav Johannsens Vej 13, 2000 Frederiksberg tlf. 40 43 73 11
Kasserer. Lisbeth Husum, Havmandsvej 22, 2730 Herlev tlf. 44 91 48 48

28-04-2023